

法定利息再計算の特徴

『らくらく法定利息計算』は利息制限法に基づいて実績データを入力して計算書を素早く・簡単に作成するアプリケーションです。操作は簡単、利息の算出方法や延滞利率が発生した場合の処理方法などを選択し、処理日、金額、処理内容区分などの実際の明細データを入力しワンクリックで計算。印刷をクリックで再計算書を作成します。利率の改定が行われた時は改訂日・利率を登録し、再度計算ボタンをクリックすることで再計算が完了します。らくらく法定利息再計算2006では、過払金に対する利息計算に対応いたしました。項目も過払利息・過払利率・過払利息残・過利息充当・過払日数等（項目名は変更できます）を追加し、それに伴い印刷形式も37種類の用紙をそろえました。また今回より旧バージョンデータの移行が簡単になりました。

らくらく法定利息計算の動作環境

OS	Microsoft Windows 98/98 Second Edition 日本語版 Microsoft Windows Me 日本語版 Microsoft Windows 2000 Professional 日本語版 Microsoft Windows XP Home Edition / Professional 日本語版 Microsoft Windows Vista 日本語版 Microsoft Windows 7 日本語版
パソコン	上記OSが稼働するパーソナルコンピュータ
メモリ	Windows 98/Me で64MB以上 / Windows 2000/XP で128MB以上
ハードディスク	インストール時に、30MB以上の空き容量（運用開始以降増加）
ディスク装置	CD-ROMドライブ（インストール時に必要）
プリンタ	上記OSに対応したレーザープリンタ/インクジェットプリンタ

らくらく法定利息計算の仕様

顧客件数	30,000件
金額上限	9,999,999,999円まで
回数	1枝番ごとに9,999回まで
利率登録（利率・過払利率）	1枝番ごとに16まで / 0.000%～150.000%まで
枝番上限	1顧客に対し20枝番まで

らくらく顧客管理 - らくらくパックC	らくらく計算3 - らくらくパックC
「らくらく顧客管理」はらくらくパックCとして「らくらく法定利息計算2006」、「らくらく計算3」と一緒に利用することができます。らくらくパックCでは、各顧客データが連動しており「らくらく顧客管理」より顧客情報の管理を始めラベル印刷など対応できます。※「らくらく顧客管理」は単体での販売はしていません。	「らくらく計算3」はローン返済計画書作成システムです。誰でも簡単にローン計画を立てられ、計画書を作成できるコンセプトになっています。「らくらく計算3」は単体でも発売しておりますが、らくらくパックCとして「らくらく顧客管理」+「らくらく計算3」+「らくらく法定利息計算」の3つの顧客データを連動して管理することができます。

販売・開発元：

株式会社 情報電子 *Information Electron Co.,LTD.*

URL : <http://www.jyoudenshi.jp/>

お問い合わせ先：

株式会社 情報電子 本社 営業推進部 営業2課

〒171-0014 東京都豊島区池袋4-25-1 絃垂ビル4F

TEL:03-3971-2610 FAX:03-5950-8080

※記載されている会社名、固有製品名は各会社の登録商標です。
※記載されている内容と製品仕様は改良のため予告なく変更されることがあります。
※本カタログの無断掲載は固く禁じます。
※Microsoft,Windowsは米国Microsoft社の登録商標です。

らくらく法定利息計算2006

RAKURAKU HOUTEIRISOKU KEISAN 2006

らくらく法定利息計算では、利息制限法に基づいた利率でまたは指定した利率で再計算書を作成するアプリケーションです。

入力は簡単、実績データの処理日や区分、金額を入力して計算条件を設定後計算ボタンをクリックすることで、あっという間に利息等を自動計算します。そのまま印刷ボタンをクリックすれば、ささっと法定利息再計算書を印刷。

各項目名を変更でき、利率は0%～150%まで設定できます。実績データを入力した後で、条件を変更し再計算で法定利率で引き直しすることもできます。また2006より過払金に対する利息計算に対応いたしました。

登録番号	今日処理日	処理区分	貸付額	元金	未払利息	残元金	過払利息	過払利息残	過利息充当	過払日数	利率	延滞利率
1	1999/08/09	新規貸付	200,000	200,000	0	200,000	0	0	0	0	0	0
2	1999/08/20	借入金	0	0	0	193,182	0	0	0	12	18,000	0
3	1999/09/20	借入金	0	0	0	188,135	0	0	0	31	18,000	0
4	1999/10/20	追加貸付	10,000	10,000	0	198,135	0	0	0	30	18,000	0
5	1999/10/20	借入金	0	0	0	193,066	0	0	0	33	18,000	36,000
6	1999/11/24	借入金	0	0	0	188,066	0	0	0	33	18,000	36,000
7	1999/11/24	追加貸付	7,000	7,000	0	195,066	0	0	0	33	18,000	36,000
8	1999/12/22	借入金	0	0	0	190,066	0	0	0	33	18,000	36,000
9	2000/01/21	借入金	0	0	0	185,066	0	0	0	33	18,000	36,000
10	2000/02/21	借入金	0	0	0	180,066	0	0	0	33	18,000	36,000
11	2000/03/21	借入金	0	0	0	175,066	0	0	0	33	18,000	36,000
12	2000/04/21	借入金	0	0	0	170,066	0	0	0	33	18,000	36,000
13	2000/05/21	借入金	0	0	0	165,066	0	0	0	33	18,000	36,000
14	2000/06/21	借入金	0	0	0	160,066	0	0	0	33	18,000	36,000
15	2000/07/21	借入金	0	0	0	155,066	0	0	0	33	18,000	36,000
16	2000/08/21	借入金	0	0	0	150,066	0	0	0	33	18,000	36,000
17	2000/09/21	借入金	0	0	0	145,066	0	0	0	33	18,000	36,000
18	2000/10/21	追加貸付	0	0	0	140,066	0	0	0	33	18,000	36,000
			472,000	449,355	387					722		

株式会社 情報電子 *Information Electron Co.,LTD.*

計算条件

利率の適用を貸付（借入）時の金額を基準に適用したり、毎回の入金（返済）によって減っている残元金を基準に適用したりすることができます。

また利息計算に必要な閏年対応計算、改訂利率適用計算、休日設定の他、次回処理日を手動・約定日・サイクルから算出することができます。

本バージョンより過払金に対する利息計算機能が追加され、過払利息の充当精算設定が追加されました。

また日利計算だけでなく、1年以上の期間があいた場合の年利計算に対応しています。

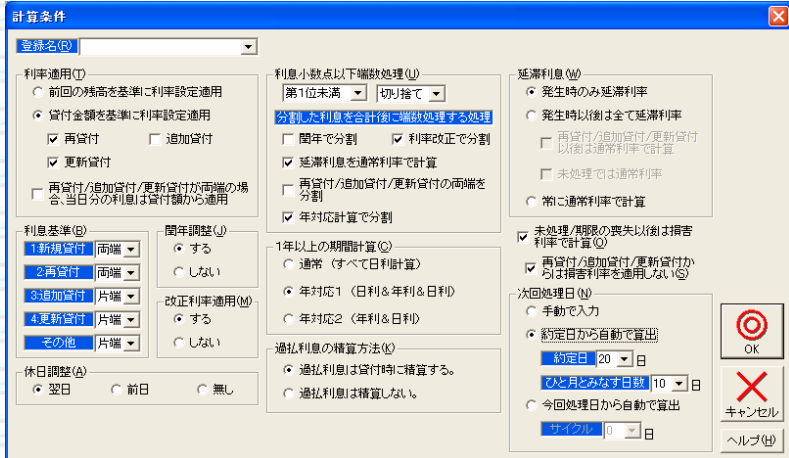

サポート補助機能

自動フリガナ入力変換機能の他に、現在の設定情報を一目で見られる助っ人君や、和暦から西暦へ・西暦から和暦への確認ができる和暦<=>西暦変換ツールがあります。

助っ人君は主に、現在設定されている計算条件が利率を確認したり、よく使用する「計算条件設定」・「利率の設定」・「個人情報詳細情報の登録」・「債権者情報の登録」をすばやくおこなうためのショートカットツールです。入力に慣れている人など不要な場合は表示を無効にすることができます。

らくらく法定利息計算での年月日入力は西暦になっています。万一西暦がわからない場合など和暦<=>西暦変換で確認することができます。また本バージョンでは和暦印刷が印刷オプションで可能です。

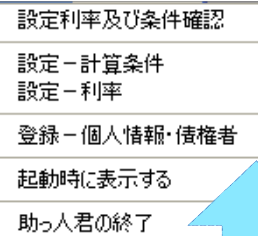
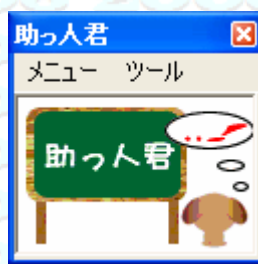

法定利率の設定と過払い利率の設定

法定利率及び過払利率の設定は1枝番に対し16件まで可能です。0.000%～150.000%までの範囲で登録できます。

この機能の強化により、より多様化した台帳データに対応することができます。また利率の改定毎に明細表示の色分け（背景色・文字色）を設定することができます。

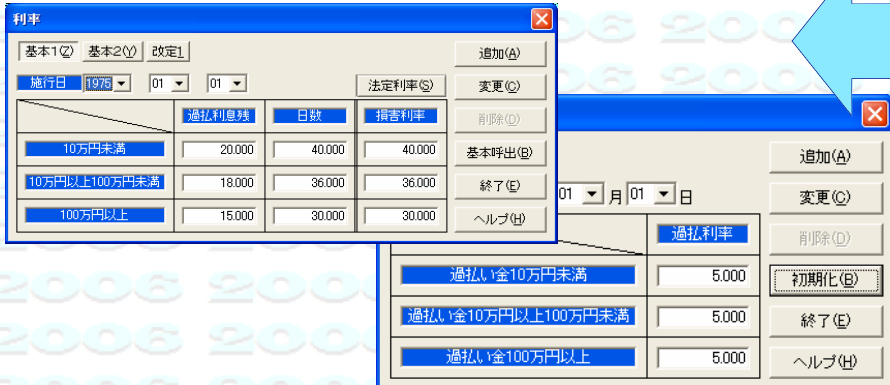

サポート補助機能とデータ変換

枝番管理機能により明細のコピー及び移動を行うことができます。この機能を利用することによって1枝番で作成した明細を5枝番にコピーし、計算条件を変更したり、また1枝番に実績条件で入力し、5枝番は法定条件で計算するなど結果を比較することができます。

本バージョンより起動時にデータバージョンチェック機能を追加することによりデータ変換が簡単に実行することができます。

従来にあった旧バージョンのデータを指定するなどの手順がなくなり、ボタン1つでの実行することができ、簡単に作業ができます。データ変換により「らくらく法定利息計算」Version1.0/Version1.5/Version2.0で利用していたデータを使用することができます。

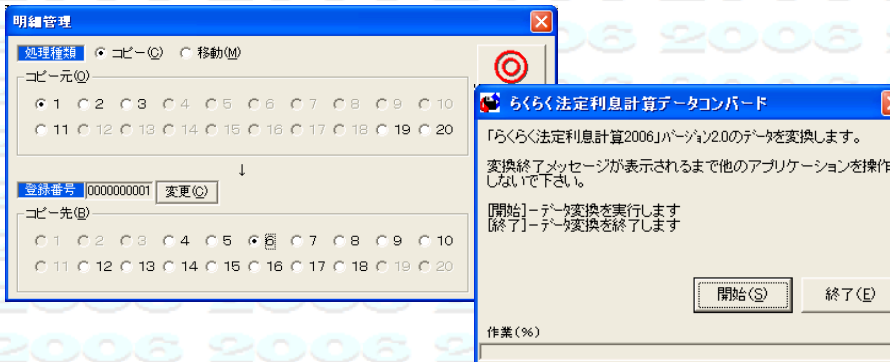

明細のデータ出力（テキスト形式）

明細データをテキストファイルに出力することができます。

出力したデータがエクセルなどの他のアプリケーションで取込み、編集したりすることが可能です。

項目の区切りは、カンマ・タブ・セミコロンの4つから選択できます。

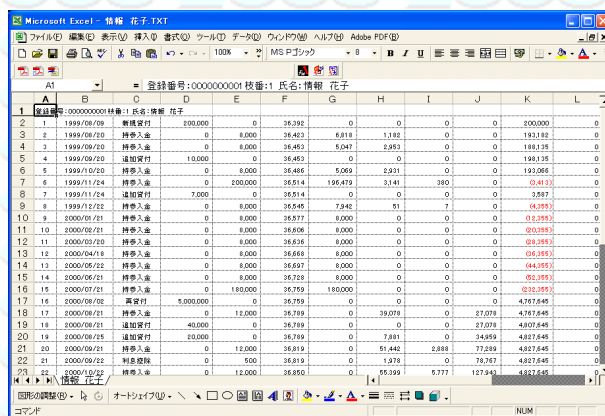

上記は、出力したテキストファイルをエクセルで取り込んだサンプル画面です。※らくらく法定利息計算の画面ではありません。

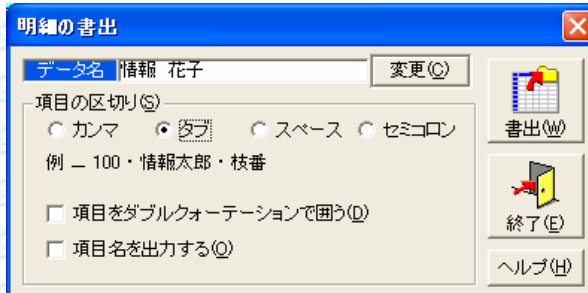

カスタマイズ機能とデータ保守

各項目名及び処理項目の変更、表示文字サイズの変更や背景色・文字色の扁平化ができます。変更した項目名は印刷にも適用されます。また万一の場合のためのデータのバックアップ・リストアができます。

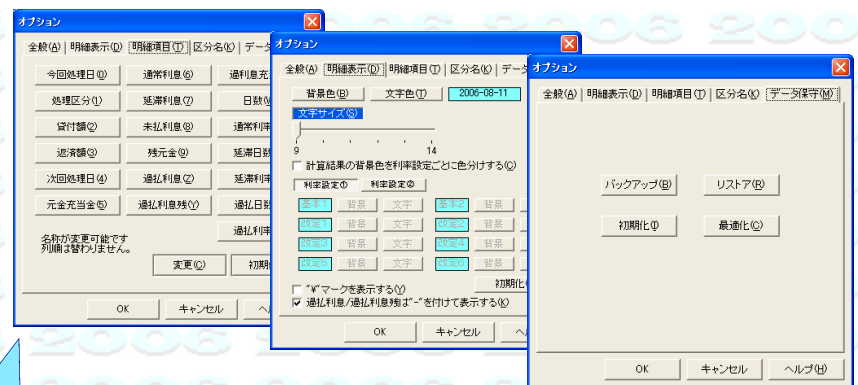

印刷の強化

印刷の設定及び用紙の種類など強化しました。個人情報に配慮し、登録番号のシークレット印刷を始め、旧バージョンではなかった次回処理日印字にも対応。用紙は37種類になりました。過払利息充当項目への対応に合わせ、A4縦印刷・A4横印刷が可能です。

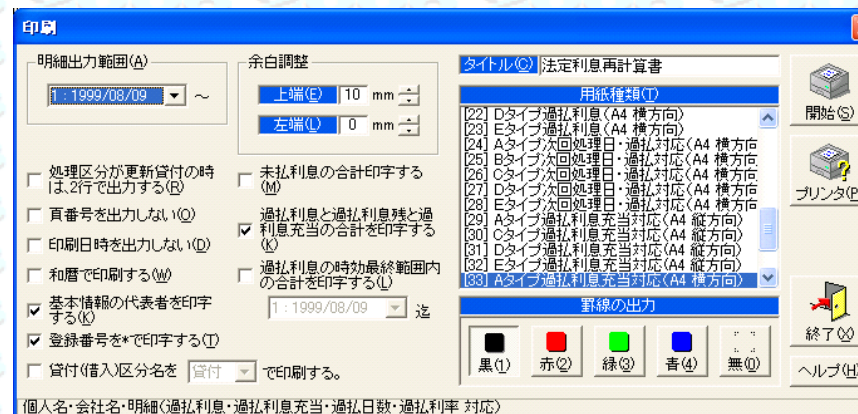

◎更新貸付の2行印刷
更新貸付印刷の場合、従来より入金と更新貸付を2行で印刷することができますが、今回処理日と処理区分を印字によってわかりやすくしました。
◎過払利息時効最終範囲
過払い利息の時効の最終を指定することで、過払い利息合計の下部に指定範囲内の過払利息合計を () で印刷します。
◎貸付（借入）区分名の統一印刷
貸付（借入）は新規・更新・追加・再の4種類にわかれています。印刷時に「貸付」または「借入」のいずれかで統一した印刷ができます。